

지역사회복지론

사회복지협의회

2018039 이민하

2210017 김이슬

2310004 김혜경



CONTENTS

소개 목차

01

사회복지협의회

02

대전사회복지협의회

03

조직도

04

사업내용

05

회원 자격

06

기관관련 기사 소개

사회복지협의회



- 한국사회복지협의회는 사회복지사업법에 의거, 설립된 사회복지 공익법인으로서, 민간 사회복지 증진을 위한 협의조정, 정책개발, 조사연구, 교육훈련, 자원봉사활동의 진흥, 정보화 사업, 사회적 취약계층을 위한 사업수행을 통해 우리나라의 사회복지증진과 발전에 기여하고 있다.

주요 역사

1952년

1983년

2000년

2016년

2024년



한국사회사업연합회
창립



사회복지사업법
개정으로 법정단체로
위상 격상

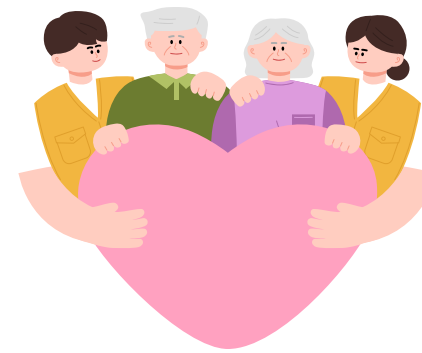

제1회 사회복지의 날
기념식 개최



세계사회복지대회
개최



시·군·구 사회복지협의회
의무설립
(사회복지사업법 개정)

법적 근거

- [사회복지사업법 제33조]

"사회복지에 관한 다음 각 호의 업무를 수행하기 위하여 전국 단위의 한국사회복지협의회, 시·도 단위의 시·도 사회복지협의회 및 시·군·구 단위의 시·군·구 사회복지협의회를 둔다."

<개정 2024.1.2>

1. 사회복지에 관한 조사·연구 및 정책건의
2. 사회복지 관련 기관·단체 간의 연계·협력·조정
3. 사회복지 소외계층 발굴 및 민간사회복지자원과의 연계·협력
4. 대통령령으로 정하는 사회복지사업의 조성 등

설립목적과 성격 및 기능

- 정관 제2장 총칙 제1조(목적)

사회복지에 관한 조사·연구와 각종 복지사업을 조성하고, 각종 사회복지사업과 활동을 조직적으로 협의·조정하며 사회복지에 대한 국민의 참여를 촉진시킴으로써 **우리나라의 사회복지증진과 발전에 기여함을 목적으로 한다.**

[주요기능]

- 민간사회복지기관 중 유일한 기타공공기관으로서, 보건복지부의 주요 복지정책에 대한 시행위탁기관으로 정부의 사회복지사업을 뒷받침하는 **조사연구, 교육훈련, 사회복지 조성 등의 고유목적사업 등 공공사회복지 증진 업무를 효과적으로 수행하며, 정부정책과 민간사업의 연계협력을 조성하는 전달자 및 중재자 역할 수행(민관 가교 역할 수행)**
- 민간사회복지기관으로서의 특성을 살려, 사회복지시설, 기관, 단체 상호간의 이슈 및 여론, 사회복지 동향 및 흐름에 대한 사회복지계의 입장을 대변하고 여론을 일원화하여 **협의조정 창구로서의 역할을 수행하며 사회복지 조성을 위한 각종 민간자원 활용 및 연계, 사회서비스사업을 효과적으로 수행(민·민 허브 기능 수행)**

CHAPTER 02

대전광역시사회복지협의회 소개

대전광역시사회복지협의회

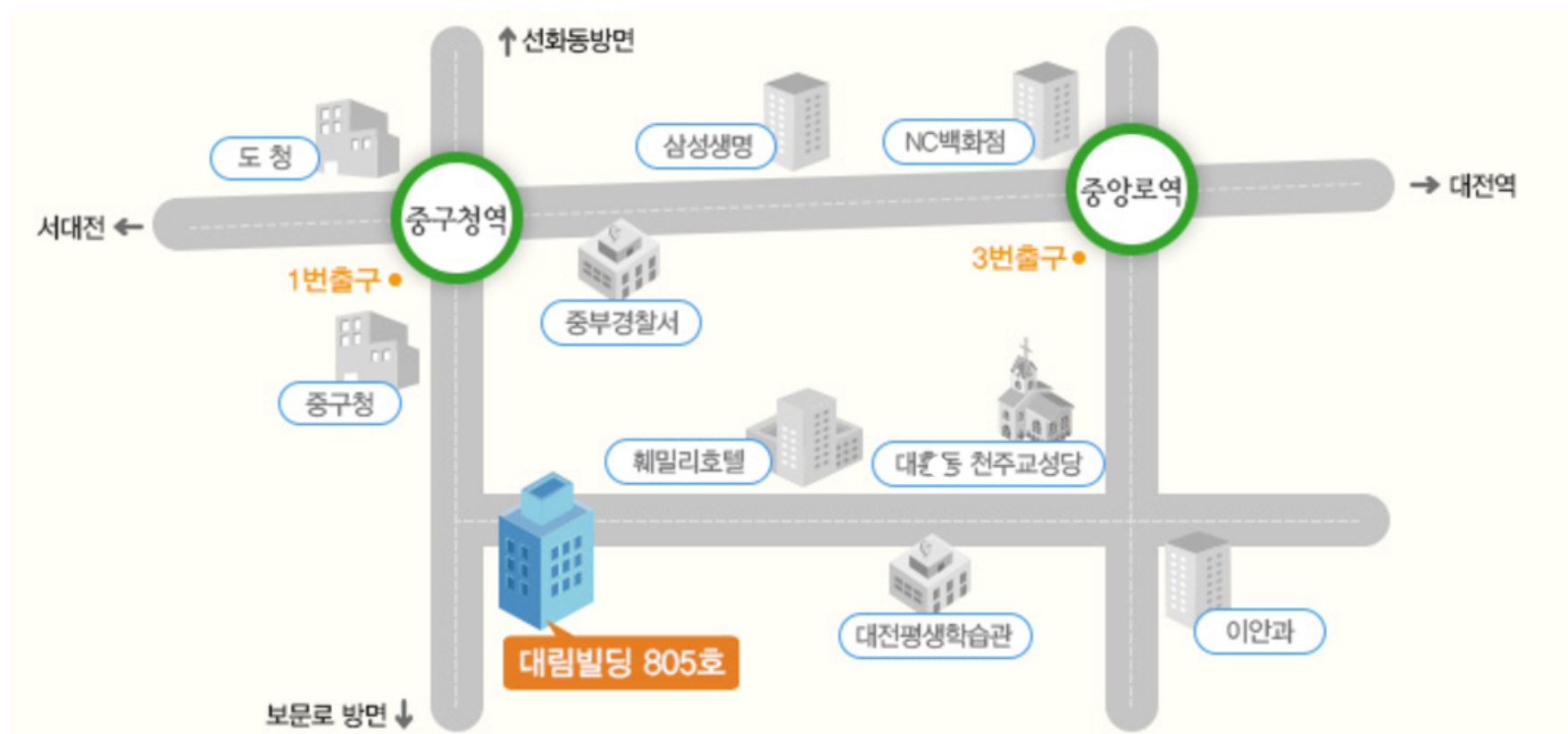

· 운영주체
사단법인 한국사회사업연합회

· 설립연도

1989. 01. 26

(사회복지법인 한국사회복지협의회 대전직할시지회 창립)

주요 연혁(1)

- 1952.02.15. : 사단법인 한국사회사업연합회 설립
- 1970.05.22. : 사회복지법인 한국사회복지협의회로 개칭
- 1985.03.07. : 사회복지법인 한국사회복지협의회 충청남도지회 (창립초대회장 이지영 추대)
- 1989.01.26. : 사회복지법인 한국사회복지협의회 대전직할시지회 창립 초대회장 이지영 (대전일보 전문이사) 선임
- 1992.01.01. : 둔산종합사회복지관 운영 제2대 남용호(대전광역시의회 의장)회장 선임
- 1993.01.01. : 둔산어린이집 운영
- 1996.01.01. : 부설 자원봉사정보안내센터 운영
- 1998.12.29. : 사회복지법인 대전광역시사회복지협의회 설립 인가
- 1998.11.21. : 사회복지법인 대전광역시사회복지협의회 창립 이지영(대전매일신문사 사장)회장 추대(최대 회장)

주요 연혁(2)

- 2000.07.19. : 대전광역푸드뱅크 운영
- 2000.12.18. : 대전광역시사회복지협의회 동구지회 창립(회장 이재현)
- 2000.12.28. : 대전광역시사회복지협의회 중구지회 창립(회장 이무형)
- 2001.01.01. : 자원봉사안내센터가 사회복지정보센터로 명칭 변경
(사회복지봉사활동 인증관리사업 실시)
- 2001.03.28. : 대전광역시사회복지협의회 서구지회 창립(회장 한기온)
- 2001.05.30. : 대전광역시사회복지협의회 유성구지회 창립(초대회장 이대형)
- 2001.11.26. : 대전광역시사회복지협의회 대덕구지회 창립(회장 신현배)
- 2009.04.24. : 대전행복나눔무지개 푸드마켓 1호점 개점, 운영
- 2010.03.19. : 대전 1004지역사회봉사단 사업 운영
- 2011.03.01. : 대전시사회공헌정보센터 운영
- 2012.05.01. : 대전법률홍닥터 사업시작

사업 목표 및 비전

목적

대전지역의 사회복지 증진과
대전시민의 삶의 질 향상에 기여

목표

- 대전 시민과 같이 사회복지의 가치를 만듭니다.
- 사회복지현장과 더불어 공감을 실현합니다.
- 어려운 이웃과 함께 감동을 실천합니다.

전략 목표

- 지역사회 복지서비스의 선도적 변화를 통한 사회통합 시스템 구축
- 대전 사회복지현장의 선진화&전문화를 위한 협력적 혁신모델 구현
- 소통과 나눔을 통한 감동의 사회복지 실현

사업 목표 및 비전

· 핵심가치

Professional 전문가 / Responsibility 책임 / Innovation 혁신 / Consultation 협의 / Emotion 공감

· 슬로건



예산규모

2024년도 제2차 추경 세입·세출 예산 총괄표

<일반회계> (단위 : 원)

세입				세출					
과목	본예산 (A)	2차 추경(B)	증,감(Δ) (B-A)	사업구분	과목	본예산 (A)	2차 추경(B)	증,감(Δ) (B-A)	
총 계	681,132,528	691,408,998	10,276,470	총 계		681,132,528	691,408,998	10,276,470	
사업수입	67,420,000	80,510,000	13,090,000	사회복지협의회 지원	소 계	318,660,000	318,660,000	0	
과년도수입	5,000,000	5,000,000	0		사무비	318,660,000	318,660,000	0	
보조금 수입	소 계	496,632,000	501,632,000	5,000,000	사회복지 자원관리사업	소 계	18,500,000	18,500,000	0
	시·도 보조금	451,262,000	456,262,000	5,000,000		사업비	18,500,000	18,500,000	0
	기타보조금	45,370,000	45,370,000	0	사회복지정보센터 운영	소 계	14,600,000	14,600,000	0
후원금수입	78,425,000	69,565,000	△8,860,000	사업비	14,600,000	14,600,000	0		
전입금	0	1,046,470	1,046,470	대전사회복지대회 지원	소 계	32,200,000	32,200,000	0	
차입금	5,000,000	5,000,000	0		사업비	32,200,000	32,200,000	0	
이월금	26,095,528	26,095,528	0	광역푸드뱅크사업	소 계	101,102,000	101,440,440	338,440	
잡수입	2,560,000	2,560,000	0		사무비	95,552,000	95,890,440	338,440	
				사업비	5,550,000	5,550,000	0		
				협의회지원 정액급식비 및 건강검진비	소 계	0	3,600,000	3,600,000	
					사무비	0	3,600,000	3,600,000	
				전광역시무석푸드뱅크지원센터 정액급식비 및 건강검진비	소 계	0	1,400,000	1,400,000	
					사무비	0	1,400,000	1,400,000	
				보조사업 외 기타	소 계	196,070,528	201,008,558	4,938,030	
					사무비	102,252,088	107,182,188	4,930,100	
					재산조성비	5,000,000	4,000,000	△1,000,000	
					사업비	67,788,440	68,802,600	1,014,160	
					전출금	15,000,000	15,000,000	0	
					상환금	5,030,000	5,023,770	△6,230	
				잡지출	1,000,000	1,000,000	0		

조직도



사무총장 1명 / 부장 1명
푸드마켓 1호점 (점장 1명, 사회복지사 2명)
복지 1팀 (과장 1명, 사회복지사 1명)
복지 2팀 (과장 1명, 사회복지사 1명)
복지 3팀 (팀장 1명, 사회복지사 1명) 총 11명

사업내용



조사연구사업

- 사회복지실태 및 욕구조사
- 사회복지정책제안 연구
- 사회복지 관련통계 조사연구
- 사회복지단체편람 자료조사



홍보출판사업

- 사회복지단체 편람 발간
- 조사연구보고서 발간
- 사회복지주소록(현황)
제작·배포
- 홈페이지 운영



교육·훈련사업

- 사회복지종사자교육 (직무 전문교육/
사회복지사 보수교육/시설정보시스템
활용교육/직급·연차별 교육)
- 자원봉사담당자 교육
- 사회복지전담공무원 연수교육
- 사회복지근무자 (해외)선진시설
비교연구

사업내용



협업·조정사업

- 사회복지의 날 기념행사
 - 대전복지포럼
- 사회복지신년교례회
 - 복지인체육대회
 - 총회 및 이사회
- 지역복지 각종 간담회
 - 자원봉사대회



복지관련상담

- 시설·기관단체 안내
- 자원봉사 관련안내
 - 시설입소상담
- 사회복지협의회 사업안내
- 사회복지법인 설립안내
- 사회복지관련구인/구직안내
 - 기타상담

기타사업

- 사회복지정보센터(대전사회복지자원봉사관리운영본부) 운영
- 둔산종합사회복지관· 둔산어린이집 수탁 운영
- 대전행복나눔무지개푸드마켓 1호점 운영
 - 대전사회공헌정보센터 운영

회원 자격

회원의 자격

- 회원 중 단체회원은 다음 각호의 1에 해당하는 자로 한다.
 - 지역내 주된 사무소가 있는 사회복지법인 및 사회복지사업과 관련 있는 비영리법인의 대표자 또는 시설장
 - 지역의 경제계·언론계·종교계·법조계·문화계·보건의료계 등을 대표하는 자
 - 구사회복지협의회장
- 회원 중 개인회원은 사회복지사업 수행에 필요하다고 인정되어 회장이 추천하는 자

회원가입안내

[단체회원 가입안내]

가입회비 5만원, 연회비 20만원

제출서류 - 단체회원용 가입원서 1부
- 법인(단체)허가증 사본 1부
- 등기부 등본 1부



[개인회원 가입안내]

가입회비 3만원, 연회비 10만원

제출서류 - 개인회원용 가입원서 1부
- 이력서 1부



관련기사

중앙의료재단-대전시사회복지협의회, '지역 의료 복지' 힘 보탠다

The screenshot shows a news article on the Daejeon Ilbo website. The main headline is "중앙의료재단-대전시사회복지협의회, '지역 의료 복지' 힘 보탠다". The article includes a sub-headline, author information (정민지 기자), and a date (2024.06.07 16:56). Below the text is a large image of two men signing a document, with a banner that reads "대전지역 사회복지계의 건강한 삶 지원을 위한 업무 협약식" and "일시 : 2024년 6월 7일 장소 : 의료법인 중앙의료재단 CMI". To the right of the article is a sidebar with various sections: "대전일보 기자들" (Daejeon Ilbo Journalists) with logos for G, NCCO, GAP, and others; "Local 314" (Local 314) with contact information; "2024 검찰 보고서" (2024 Prosecution Report) with a sub-headline "6만명이 읽은 검찰보고서 배포중"; and "가장 많이 본 기사" (Most Viewed Articles) with a list of five items.

감사합니다 !